October 2026 | Bil. 10/2026 https://appgm-sdg.com

BULETIN

Memajukan Pembangunan Sosial Melalui Pemerkasaan Komuniti









Kemiskinan/MPI



Dengan Kerjasama:

APPGM-SDG

KEMENTERIAN KEWANGAN MALAYSIA

YAYASAN HASANAH
A foundation of Khazanah Nasional

MELANGKAUI PENDAPATAN: MENDENGAR REALITI KEMISKINAN AKAR UMBI

YB Dato' Seri Saifuddin Abdullah
Timbalan Pengerusi APPGM-SDG;
Ahli Parlimen Indera Mahkota

Kolum Dari Parlimen ke Akar Umbi

Melangkaui Pendapatan: Mendengar Realiti Kemiskinan Akar Umbi 03

Kolum Rencana Khas

Kemiskinan Mempunyai Pelbagai Wajah; Ukuran Kita Juga Harus Sedemikian 05

Suara dari Akar Umbi

Menerusi Jendela: Pandangan Terhadap Pelbagai Wajah Kemiskinan 07

KANDUNGAN

Suara dari Akar Umbi

Jaringan Patronage sebagai Mekanisme Suara Komuniti: Kajian Kes Kemiskinan di Sabah 08

Suara dari Akar Umbi

Realiti Kehidupan: Memahami Kemiskinan dari Pengalaman Menyelaras Kajian Lapangan di Jeli, Kelantan 10

Suara dari Akar Umbi

Melangkaui Angka: Pengalaman Memahami Kemiskinan Multidimensi di Padang Besar 12

Suara dari Akar Umbi

Tabah dalam Kekurangan, Kuat demi Masa Depan 13

Suara dari Akar Umbi

Melangkaui Indeks: Intervensi Pasca-MPI sebagai Langkah Hadapan yang Bersasar 14

Sorotan Acara

APPGM-SDG melancarkan 16 Laporan Pemetaan Isu Kawasan Parlimen 2026 16

Sorotan Acara

Menggaris Hala Tuju 2027–2030: Jawatankuasa APPGM-SDG Bersidang di Parlimen 18

Ahli Parlimen Turun Padang 19

Pasukan Editorial:

Penyunting	Hirzawati Atikah Mohd Tahir
Pereka Kulit dan Pereka Susun Atur	Kezia Sim Kui Ting Hirzawati Atikah Mohd Tahir

Ikuti Kami untuk Maklumat Lanjut

@APPGMSDGMY

APPGM-SDG Secretariat

@appgm_sdg

@appgmsdg



"Projek TEKAD Gunting Komuniti" oleh Pertubuhan Padu Makmur di bawah kawasan Parlimen Indera Mahkota untuk tahun 2026

MELANGKAUI PENDAPATAN: MENDENGAR REALITI KEMISKINAN AKAR UMBI



Oleh YB Dato' Seri Saifuddin Abdullah
(Timbalan Pengerusi APPGM-SDG;
Ahli Parlimen Indera Mahkota)

Usaha Kumpulan Rentas Parti Parlimen Malaysia mengenai Matlamat Pembangunan Lestari (APPGM-SDG) sentiasa berpasak pada satu pegangan teguh yang mudah: pembangunan negara yang bermakna mesti bermula dengan memahami realiti kehidupan komuniti kita.

Sejak tujuh tahun yang lalu, perjalanan merentasi kawasan-kawasan parlimen—daripada kawasan perumahan flat bandar yang sibuk hingga ke perkampungan luar bandar dan penempatan pedalaman yang terpencil—sentiasa mengingatkan kita bahawa kemiskinan bukan satu persamaan yang mudah. Di sebalik setiap perbahasan dasar dan angka makroekonomi, wujud individu dan keluarga yang mengharungi kehidupan seharian untuk menyara kehidupan, mengakses perkhidmatan asas, menjaga ahli keluarga yang berusia, serta berusaha membina masa depan yang terjamin untuk anak-anak mereka.

Statistik kebangsaan memberi pandangan menyeluruh yang penting, namun angka agregat sahaja tidak mampu menggambarkan bagaimana kemiskinan itu benar-benar dirasai di peringkat akar umbi. Untuk merangka dasar yang benar-benar mengubah kehidupan, kita mesti melihat melangkaui julat pendapatan dan mendengar suara akar umbi.



Projek "Kelas Bahasa Isyarat Bahasa Melayu" oleh Persatuan Orang Pekak Pahang di bawah kawasan Parlimen Indera Mahkota untuk tahun 2024

Di kawasan Parlimen Indera Mahkota, sebanyak 8 projek pembangunan komuniti berimpak tinggi telah digerakkan antara tahun 2021 hingga 2026. Projek-projek ini diagihkan secara strategik meliputi satu projek dalam Fasa 1 (2021), dua projek dalam Fasa 2 (2021), dua projek dalam Fasa 3 (2021), satu Pusat Pembelajaran Komuniti (2024), satu inisiatif Keterjaminan Makanan (2026), dan satu inisiatif Penjanaan Pendapatan (2026). Diterajui oleh penglibatan komited daripada 6 rakan solusi (SP), inisiatif-inisiatif ini disokong dengan saluran peruntukan dana terkumpul berjumlah RM 294,000.

Inisiatif berteraskan komuniti ini memberikan impak yang mendalam dengan menyantuni secara langsung kumpulan terabai (*underserved groups*), termasuk individu dalam pemulihan ketagihan, belia dan orang dewasa pekak, isi rumah asnaf, serta lepasan sekolah. Dengan menyediakan latihan vokasional praktikal dalam perkhidmatan dandanan rambut profesional, pembuatan roti komersial, akuakultur ikan patin air tawar, dan kejurulatihan seni mempertahankan diri, serta literasi bahasa isyarat Melayu khusus dan pendidikan Al-Quran inklusif, projek-projek ini membuka laluan nyata ke arah alam pekerjaan, keusahawanan, dan integrasi semula sosial.

Selain mengembalikan martabat kendiri dan mengatasi stigma sosial, usaha kolektif ini memperkasa para peserta untuk mencapai kebebasan mampan (*sustainable independence*) dan mentransformasi penduduk tempatan daripada penerima bantuan kepada penyumbang yang berkeyakinan dan berdaya tahan dalam ekonomi untuk keluarga serta masyarakat.

Memahami Kemiskinan sebagai Realiti Multidimensi

Malaysia telah mencapai kemajuan yang membanggakan dalam mengurangkan kemiskinan tegar selama beberapa dekad. Namun, pendapatan sahaja tidak menceritakan keseluruhan cerita. Sesebuah isi rumah mungkin memperoleh pendapatan yang sekadar cukup untuk berada di atas garis kemiskinan tegar rasmi, namun masih menghadapi kediaman yang tidak sempurna, akses rangkaian digital yang terhad, ketidakstabilan pekerjaan, atau ketiadaan jaringan keselamatan sosial formal. Satu krisis kesihatan atau kejutan ekonomi boleh dengan serta-merta mencampakkan keluarga sedemikian ke dalam kancah kesusahan.

Kesejahteraan memerlukan lebih daripada sumber kewangan. Ia juga memerlukan akses kepada pendidikan berkualiti, perkhidmatan kesihatan, infrastruktur asas, keselamatan sosial, serta kejiranan yang selamat dan bersatu padu. Apabila kita melihat kemiskinan menerusi pelbagai dimensi yang lebih luas, kita akan menyedari bahawa komuniti yang berbeza menghadapi halangan yang berbeza.

Pendekatan "satu saiz untuk semua" (*one-size-fits-all*) dalam pembasmian kemiskinan tidak akan dapat memberikan hasil yang mampan. Apa yang berkesan untuk kawasan parlimen bandar yang bergelut dengan tekanan kos sara hidup dan pekerjaan belia tidak akan menyelesaikan cabaran komuniti pedalaman terpencil yang berdepan masalah pengasingan geografi, kos pengangkutan yang tinggi, serta jurang infrastruktur asas.

Bukti Tempatan Memacu Tindakan Tempatan

Inilah sebabnya APPGM-SDG sentiasa memperjuangkan bukti tempatan dan pembangunan yang diterajui oleh akar umbi. Dengan kerjasama Kementerian Kewangan Malaysia dan Yayasan Hasanah di bawah Inisiatif Intervensi Dasar, matlamat APPGM-SDG adalah untuk merapatkan jurang antara kerangka dasar kebangsaan dengan realiti komuniti.

Menerusi instrumen seperti Indeks Kemiskinan Multidimensi Tempatan (LMPI), APPGM-SDG berusaha untuk melihat di sebalik permukaan kemiskinan bagi mengenalpasti pemacu khusus untuk deprivasi di pelbagai kawasan—sama ada ketiadaan keselamatan sosial formal, kekurangan infrastruktur, mahupun halangan pendidikan.

Walau bagaimanapun, penyelidikan dan ukuran bukanlah destinasi akhir. Nilai sebenar bukti lokalisasi terletak kepada keupayaannya untuk memperkasa aktor-aktor tempatan. Apabila Ahli-ahli Parlimen, Pejabat-pejabat Daerah, pihak berkuasa tempatan, organisasi masyarakat sivil, dan pemimpin komuniti berkongsi gambaran utama yang jelas dan berasaskan bukti, mereka dapat menyelaraskan usaha, menyasarkan sumber ke tempat yang paling memerlukan, dan melaksanakan intervensi khusus yang memberikan impak nyata.

Membina Ekosistem Kolaboratif

Usaha membasmi kemiskinan (SDG 1) dan mengurangkan ketidaksamaan (SDG 10) tidak boleh dicapai oleh mana-mana institusi tunggal yang bergerak secara bersendirian. Menangani deprivasi sosial yang kompleks memerlukan perkongsian yang kukuh dan aktif di setiap peringkat masyarakat. Dengan menerapkan amalan konsultatif dalam cara kita merancang dan menyampaikan intervensi, kita memastikan agensi kerajaan, pihak berkuasa tempatan, masyarakat sivil, dan pemimpin akar umbi bergerak melampaui pendekatan bergerak secara berasingan (*silo*) untuk berkhidmat sebagai rakan kolaboratif yang sejati.

Sambil kita memandang kehadapan, pendekatan kita terhadap kemiskinan mesti terus berkembang. Kita mesti memupuk ekosistem di mana dasar bukan sahaja mengalir dari atas ke bawah, tetapi sentiasa disaring dan ditambah baik melalui pengalaman akar umbi. Pemimpin dan penduduk tempatan paling memahami kekuatan serta kerentanan komuniti mereka. Dengan mengiktiraf mereka sebagai rakan aktif dan bukannya penerima bantuan yang pasif, kita membuka potensi sebenar pembangunan teraju komuniti.

Kemiskinan dirasai di peringkat tempatan, dan di peringkat inilah, satu komuniti, satu kejiranan, dan satu kawasan parlimen pada satu-satu masa mesti diatasi. Marilah kita terus bekerjasama untuk memastikan dasar pembangunan kita kekal mempunyai belas kasihan, responsif, dan berakar umbi pada prinsip tidak membiarkan sesiapa pun ketinggalan (*leaving no one behind*).

2



Foto menunjukkan keadaan rumah responden yang tidak mempunyai kemudahan tandas; responden juga tidak pernah menerima sebarang maklumat atau panduan mengenai cara untuk mendaftar dan memohon bantuan perumahan atau kebajikan di Tenom.

KEMISKINAN MEMPUNYAI PELBAGAI WAJAH; UKURAN KITA JUGA HARUS SEDEMIKIAN

Kemiskinan bukan sekadar angka

Apabila saya bertemu dengan keluarga yang hidup dalam kemiskinan, mereka jarang bercakap mengenai pendapatan terlebih dahulu. Mereka bercakap tentang bumbung rumah bocor, anak berhenti sekolah, klinik jauh, atau kegusaran jika ketua keluarga jatuh sakit. Kemiskinan bukan sekadar satu angka. Ia merupakan jalinan deprivasi yang mempengaruhi antara satu sama lain, dan ukuran kita menentukan siapa yang kita lihat dan siapa yang kita terlepas pandang.

Malaysia telah memahami hakikat ini sebelum istilah "multidimensi" ada dalam perbendaharaan kata dasar kita. Profesor Diraja Ungku Aziz pernah mengemukakan apa yang kemudiannya dikenali sebagai Indeks Sarong: mengira jumlah kain sarung yang dimiliki oleh sesebuah isi rumah. Keluarga yang terpaksa berkongsi satu kain sarung bersama beberapa ahli keluarga dikira miskin dan ia tidak dapat ditunjukkan dalam tinjauan pendapatan—iaitu dari segi maruah, privasi, dan keupayaan untuk melangkah keluar ke dunia luar. Ia merupakan satu ukuran yang sederhana tetapi membawa pemahaman yang mendalam: kemiskinan menunjukkan kemampuan seseorang.

Ketika Dasar Ekonomi Baru mula dibentuk, kita memerlukan ukuran penanda aras kebangsaan yang konsisten iaitu Pendapatan Garis Kemiskinan (PGK). Malaysia berjaya menurunkan kadar kemiskinan daripada hampir separuh daripada keseluruhan isi rumah pada tahun 1970 kepada kadar satu digit yang rendah. Semakan semula PGK pada tahun 2019 yang saya perkenalkan ketika berkhidmat sebagai Menteri di Jabatan Perdana Menteri (Ekonomi) menaikkan PGK kebangsaan daripada RM980 kepada RM2,208. Ini mengingatkan kita bahawa garis itu sendiri mesti bergerak seiring dengan perkembangan masyarakat. Namun begitu, pendapatan hanya menceritakan sebahagian daripada keseluruhan kisah.

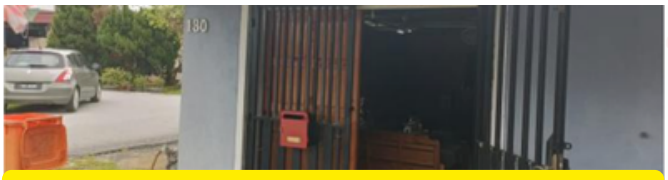

Foto memaparkan kediaman seorang responden kurang upaya di Kuala Langat yang tidak dapat keluar dari rumah untuk menyertai tinjauan. Oleh itu, soal selidik dijalankan secara lisan melalui tingkap.

MPI sebagai tolok ukur kemiskinan yang holistik

Malaysia memperkenalkan Indeks Kemiskinan Multidimensi (MPI) kebangsaan di bawah Rancangan Malaysia Kesebelas, yang mengukur bidang pendidikan, kesihatan, dan taraf hidup termasuk pendapatan. Angka terkini Jabatan Perangkaan yang diterbitkan pada bulan Februari tahun ini menunjukkan MPI kebangsaan menurun daripada 0.0037 pada tahun 2022 kepada 0.0025 pada tahun 2024. Namun begitu, kemiskinan luar bandar kekal jauh lebih tegar berbanding kemiskinan bandar, satu jurang yang terlindung dari purata kebangsaan.

Gambaran di peringkat global memberi amaran kepada kita bahawa kemajuan tidak pernah berlaku secara automatik. Laporan MPI Global 2026 oleh UNDP dan Universiti Oxford mendapati seramai 1.2 bilion orang, atau 18.9 peratus daripada populasi di 108 buah negara, hidup dalam kemiskinan pelbagai dimensi yang akut. Buat pertama kalinya sejak indeks ini dimulakan pada tahun 2010, angka tersebut telah meningkat sebanyak 51.5 juta orang. Lebih separuh daripada golongan miskin ini terdiri daripada kanak-kanak, dan lebih empat daripada lima orang tinggal di kawasan luar bandar.

Namun terdapat harapan dalam laporan yang sama. Tiga puluh tiga buah negara telah berjaya mengurangkan separuh daripada indeks MPI mereka dalam tempoh kurang daripada 15 tahun, dan Vietnam berbuat demikian dalam masa tujuh tahun sahaja. Kemiskinan boleh ditewaskan, tetapi hanya melalui tindakan yang bersungguh-sungguh dan terancang.



Sesi pengumpulan data bersama seorang responden kurang upaya yang tinggal bersendirian di dalam rumah usang di Kuala Kangsar.

Daripada Dasar kepada Penyelesaian

Sebagai Mantan Menteri, saya memimpin program Basmi Miskin Tegar Keluarga Malaysia (BMTKM) di bawah Rancangan Malaysia Kesebelas, dengan sasaran sifar kemiskinan tegar. Kami tidak bekerja berpandukan lembaran kerja (*spreadsheet*) semata-mata. Pegawai-pegawai turun ke 80 kawasan pada fasa pertama—duduk bersama setiap keluarga untuk memahami situasi dan keadaan mereka. Dalam tempoh satu tahun, jumlah isi rumah miskin tegar merosot lebih daripada separuh, daripada kira-kira 260,000 kepada bawah 130,000. Meskipun program ini mencatatkan kejayaan di peringkat kebangsaan, kelemahan dan jurang turut dikenalpasti sewaktu saya mengiringi pegawai-pegawai turun ke lapangan untuk melawat keluarga-keluarga yang disasarkan menerima pakej bantuan melalui pendaftaran e-Kasih. Saya mendapati bahawa terdapat keluarga yang bukanlah miskin tegar tetapi masih tersenarai dalam pendaftaran e-Kasih dan menerima pakej bantuan miskin tegar. Jurang-jurang ini perlu dirapatkan supaya manfaat dapat disasarkan secara tepat. Pengajaran utama yang saya pegang adalah mudah: apabila anda turun ke lapangan, anda akan melihat apa yang tidak dapat ditunjukkan oleh data.

Pengajaran tersebut terus hidup dalam Indeks Kemiskinan Multidimensi Tempatan (LMPI) yang dibangunkan oleh APPGM-SDG merentasi 55 kawasan parlimen. Menggunakan lima dimensi dan 27 petunjuk, ia membawa ukuran ke peringkat akar umbi. Dapatan menunjukkan perlindungan sosial sebagai dimensi yang paling tinggi tahap deprivasinya di seluruh wilayah, manakala deprivasi di kawasan pedalaman paling menjejaskan penduduk berbanding kawasan bandar dan luar bandar. Banyak komuniti bukan kekurangan keupayaan tetapi mereka kekurangan akses kepada perkhidmatan, pasaran, dan infrastruktur.

Buku *Wajah-Wajah Kemiskinan (Faces of Poverty)* pula memberikan wajah-wajah kemanusiaan kepada angka-angka ini melalui kisah-kisah yang dikumpul di lapangan. Data memberitahu kita di mana untuk melihat manakala cerita memberitahu kita apa yang perlu dilakukan.

LMPI & Impaknya

Saya menyambut baik pengumuman Belanjawan 2027 bahawa Tinjauan Pendapatan dan Perbelanjaan Isi Rumah tahun hadapan yang merangkumi 60,000 isi rumah akan memperkukuh MPI kebangsaan dengan petunjuk-petunjuk baharu yang diinspirasikan menerusi rundingan yang menggunakan dimensi serta petunjuk LMPI APPGM-SDG. Ini merupakan langkah penting ke arah melihat kemiskinan sepertimana yang dilalui oleh keluarga-keluarga tersebut.

Namun, pengukuran mesti membawa kepada tindakan. Kita memerlukan dialog di peringkat dasar yang membawa Parlimen, kementerian, kerajaan negeri, masyarakat sivil, dan komuniti ke meja perbincangan yang sama. Kita juga memerlukan penyelesaian tempatan yang bergerak aktif, yang dirancang bersama-sama orang yang bakal dibantu dan bukan sekadar dirancang untuk mereka.

Amartya Sen mengingatkan kita bahawa pembangunan boleh dilihat "sebagai satu proses meluaskan kebebasan sebenar yang dinikmati oleh manusia". Itulah ujian sebenar bagi agenda kemiskinan kita: bukan sama ada sesebuah isi rumah melepasi satu garis sempadan, tetapi sama ada setiap rakyat Malaysia bebas untuk menjalani kehidupan yang mempunyai sebab untuk mereka hargai.

Memandangkan kemiskinan mempunyai pelbagai wajah, ukuran dan penyelesaiannya juga mesti mempunyai pelbagai wajah, agar ia memberikan impak yang berkesan kepada mata pencarian komuniti yang terpinggir melalui intervensi tersasar dan penyelesaian dasar jangka panjang.

Oleh Dato' Sri Mustapa Mohamed
(Penasihat Persatuan Promosi Matlamat Pembangunan Lestari)

3 MENERUSI JENDELA: PANDANGAN TERHADAP PELBAGAI WAJAH KEMISKINAN





Gambar seorang pembanci yang sedang memasukkan jawapan daripada seorang wanita di Telok Datok yang tidak tahu membaca dan menulis.

Sebelum kajian ini, pandangan saya mengenai kemiskinan hanyalah berasaskan kewangan semata-mata. Sebagai Penyelaras Tempatan untuk Kuala Langat, saya sedia maklum tentang isu-isu yang dibangkitkan dalam sesi pemetaan komuniti, daripada peningkatan kos sara hidup dan pekerjaan yang tidak stabil kepada banjir kilat dan akses yang lemah terhadap perkhidmatan asas. Bagi saya, isi rumah miskin ialah isi rumah yang tidak mempunyai pendapatan yang mampan. Kajian Indeks Kemiskinan Multidimensi (MPI) telah meluaskan perspektif saya dan menunjukkan betapa bezanya pengalaman kemiskinan yang dilalui oleh setiap individu.

Antara Disember 2025 dan Januari 2026, saya dengan sokongan dua orang pembanci (*enumerator*) telah menemu bual 50 isi rumah B40 di enam lokasi, merangkumi kawasan bandar seperti Jenjarom dan Bandar Mahkota sehinggalah ke kawasan luar bandar di Kampung Kelanang, Ladang Telok, serta kampung Orang Asli suku Mah Meri di Sungai Bumbun dan Sungai Judah.

Perjalanan bermula dengan pengumpulan data. Daripada keseluruhan isi rumah yang bersetuju untuk mengambil bahagian, ada dua isi rumah yang menolak kehadiran kami. Namun, dalam kalangan 50 isi rumah ini, ada satu yang meninggalkan kesan mendalam. Akibat tidak mampu berjalan, beliau menjawab borang soal selidik dari sebalik jendela rumahnya, namun beliau bercerita mengenai kehidupannya dengan optimistik dan rasa bersyukur. Beliau menyedarkan saya bahawa saya mengambil mudah tentang kehidupan saya sendiri, dan beliau memberi inspirasi kepada saya sehingga hari ini. Di Sungai Bumbun pula, seorang responden lain berkongsi bagaimana penyakit mental yang tidak dirawat dalam kalangan ahli keluarga telah bertukar menjadi krisis secara senyap. Realiti sebegini susah untuk digambarkan melalui satu-satu petunjuk (*indicator*) semata-mata.

Langkah seterusnya ialah memproses dan memahami data tersebut. Kebanyakan isi rumah mempunyai perancangan kewangan kecemasan yang terhad—tiada simpanan, insurans, dan bagi kebanyakan pekerja sektor tidak formal, tiada perlindungan KWSP atau PERKESO. Jurang dalam pendidikan golongan dewasa menunjukkan peluang dilepaskan oleh generasi terdahulu. Banyak isi rumah di luar bandar masih kekurangan perkhidmatan asas seperti pengutipan sisa pepejal. Kemiskinan tidak pernah hadir dalam satu bentuk kekurangan sahaja. Ia terbina daripada kerentanan yang hadir serentak.

Kekurangan komuniti ini dalam kemiskinan ditebus dengan semangat kemasyarakatan mereka. Jiran tetangga menjaga antara satu sama lain—berkongsi makanan, menumpangkan jiran ke klinik, dan menghulurkan bantuan kepada yang susah. Di Kampung Orang Asli Sungai Judah, semua orang saling mengenali antara satu sama lain, dan tiada yang dianggap orang asing. Sokongan sesama komuniti inilah satu-satunya jaring keselamatan yang dimiliki oleh keluarga-keluarga di sana.

Kajian ini tidak berakhir dengan penerbitan sebuah laporan. Hasil dapatan dibawa ke Jawatankuasa SDG Kuala Langat yang dipengerusikan oleh Pegawai Daerah, dan kemudiannya menjadi panduan dalam sesi pembangunan kapasiti bersama pemimpin komuniti serta agensi-agensi daerah. Bersama-sama, kami merangka pelan tindakan dua tahun untuk memperluas perlindungan sosial kepada pekerja sektor tidak formal dan menambah baik penyelarasan bantuan bagi komuniti terabai (*underserved communities*).

Perjalanan ini mengajar saya bahawa kemiskinan tidak boleh diukur melalui pendapatan atau daya tahan semata-mata. Di sebalik data yang dikumpul, wujud insan dengan kisah hidup yang wajar didengari. Apabila komuniti melihat pengalaman hidup mereka dicerminkan dalam data dan dibawa masuk ke dalam perbincangan, mereka mula percaya bahawa suara mereka benar-benar memberi makna. Kepercayaan itulah titik bermulanya sebuah perubahan yang sebenar.



Gambar seorang lelaki yang memberikan maklum balas menerusi jendela (diambil dari luar pintu hadapan yang berkunci).

Oleh Wan Ahmad Mujaddid Wan Ahmad Tajuddin
(Penyelaras Tempatan untuk Kuala Langat)

4 JARINGAN PATRONAGE SEBAGAI MEKANISME SUARA KOMUNITI: KAJIAN KES KEMISKINAN DI SABAH





Sememangnya jaringan merupakan sebuah platform yang tidak asing lagi bila mana melibatkan proses mengagihkan bantuan dan program kemiskinan khususnya diperingkat akar umbi. Sepanjang setahun pengalaman bersama APPGM-SDG memberikan saya banyak melihat realiti yang berlaku diperingkat akar umbi yang mana kemiskinan tidak boleh dihapuskan secara drastik, tetapi memerlukan jaringan yang kukuh diantara pemimpin peringkat kampung, peringkat mukim serta peringkat tempatan. Buktinya beberapa kajian pemetaan yang dibuat di Sabah yang memfokuskan kawasan seperti di kepulauan, dan pedalaman mendapati bahawa kerjasama berbentuk tidak rasmi (*informal*) menjadi penentu samaada sesebuah komuniti dapat keluar dari kepompong kemiskinan ataupun sebaliknya.

Majlis-majlis keramaian seperti budaya kenduri, kupi-kupi majlis perkahwinan serta tingkuang menjadi platform bawah ke atas *(bottom-up)* kepada juara tempatan (*local champion*) untuk mengetengahkan idea, pendapat, dan cadangan-cadangan untuk didengari tetapi memerlukan pendengar yang tidak hanya mendengar tetapi memahami apa yang dimahukan oleh komuniti diperingkat akar umbi. Sifat kelembutan, toleransi, adab yang tinggi serta keterbukaan menerima tetamu menjadikan saya senang untuk bergaul dan mesra dengan komuniti. Mendengar luahan dari komuniti sendiri mengajar saya untuk sentiasa bersyukur dan perlu mempelajari bagaimana mereka boleh sebegitu tenang bila berhadapan saat getir seperti kenaikan kos sara hidup, ketiadaan elektrik, ketiadaan bekalan air bersih, kebergantungan terhadap air hujan, ketidakmampuan membayar yuran persekolahan anak, berpuasa sekiranya tidak mempunyai lauk untuk disuap ke mulut, berkongsi lauk bersama jiran-jiran, berkongsi rasa yang sama memberikan mereka ketahanan terhadap kesukaran hidup. Mereka tidak meminta simpati, mereka tidak menularkan sesiapa pun termasuk agensi, wakil rakyat dan pihak yang dipertanggungjawabkan yang tidak menjalankan amanah sebaliknya bersangka baik terhadap apa yang mereka lalui.



Sesi temubual FGD bertukar menjadi majlis keramaian dan sesi berkogsi pendapat

Kebersamaan ataupun '*quid pro-quo*' menjadi tunjang untuk mereka saling bantu membantu apabila menghadapi kesukaran. Sekiranya kebersamaan ini menjadi jaringan yang kukuh diantara komuniti, mukim, daerah, negeri dan nasional, tidak mustahil untuk komuniti keluar daripada kancah kemiskinan. Mereka tidak miskin dengan akhlak, budaya, adab dan tutur kata, sebaliknya disebabkan ketinggian adab, akhlak, toleransi dan kelembutan menjadikan mereka sebagai mangsa kepada tidak amanah dan tidak jujur oleh segelintir manusia yang memaksa mereka untuk terus bergelut untuk mendapatkan akses kepada bantuan, pendidikan, pengangkutan, kesihatan dan barangan bersubsidi.



Kedatangan kami disambut dengan hidangan yang sedap, tawa mesra dan sifat keterbukaan pemimpin dan orang-orang kampung

Andai sahaja jaringan *patronage* dipraktikkan dengan cara yang betul, sudah tentu pengagihan bantuan, limpahan ekonomi kepada golongan yang tidak bernasib baik memberikan mereka peluang untuk turut serta menyumbang kepada kemakmuran dan kesaksamaan. Tidak semua *patronage* itu dipraktikkan hanya mendapatkan undi semasa pilihanraya sahaja sebaliknya boleh digunapakai sebagai mekanisma untuk membantu mereka agar tidak terus dipinggirkan daripada arus pembangunan dan permodenan hari ini.



Salah sebuah perkampungan atas air yang kami lawati mempunyai banyak telaga air mata air yang dikongsi, dibersihkan diselenggarakan dan dijaga bersama-sama untuk kegunaan bersama

Salah sebuah perkampungan atas air yang kami lawati memperlihatkan bagaimana komuniti menguruskan keterbatasan sumber melalui amalan kerjasama dan tanggungjawab bersama. Di perkampungan ini, terdapat beberapa telaga air mata air yang digunakan secara kolektif oleh penduduk. Kemudahan tersebut bukan sahaja menjadi sumber air untuk kegunaan harian, malah dibersihkan, diselenggarakan dan dijaga bersama-sama bagi memastikan kelangsungan penggunaannya oleh seluruh komuniti.

Amalan ini mencerminkan kewujudan nilai solidariti, kepercayaan, timbal balik dan tanggungjawab kolektif dalam kehidupan masyarakat. Dalam keadaan kemudahan asas yang terhad, keupayaan penduduk untuk berkongsi sumber dan menguruskan keperluan bersama merupakan salah satu bentuk daya tahan komuniti (*community resilience*). Walau bagaimanapun, kerjasama sesama penduduk tidak semestinya dapat menggantikan keperluan terhadap infrastruktur awam yang lebih menyeluruh dan mampan.

Pemerhatian ini turut membuka ruang untuk memahami hubungan antara kemiskinan dan politik *patronage*. Bagi komuniti yang berhadapan dengan keterbatasan akses kepada kemudahan asas dan sumber ekonomi, hubungan dengan pemimpin tempatan, wakil rakyat atau aktor politik mungkin menjadi salah satu saluran untuk menyampaikan keperluan mereka kepada pihak berkuasa. Dalam konteks ini, jaringan *patronage* boleh berfungsi sebagai penghubung antara komuniti dengan pihak yang mempunyai akses kepada sumber, bantuan dan proses membuat keputusan.

Namun demikian, penting untuk membezakan antara solidariti komuniti dengan *patronage* politik. Kerjasama penduduk dalam menjaga telaga air merupakan amalan pengurusan sumber bersama dan tidak semestinya menunjukkan kewujudan patronage. Sebaliknya, persoalan *patronage* timbul apabila akses kepada bantuan, pembangunan atau perhatian pihak berkuasa bergantung pada hubungan peribadi, timbal balik politik atau kedudukan seseorang dalam jaringan kuasa.

Oleh itu, pengalaman di perkampungan atas air ini menimbulkan persoalan yang lebih mendalam: sejauh manakah daya tahan dan kerjasama dalaman komuniti dapat membantu mereka mengatasi kemiskinan, dan sejauh manakah mereka masih memerlukan jaringan *patronage* untuk memastikan keperluan asas mereka mendapat perhatian institusi formal? Persoalan ini penting untuk memahami bagaimana komuniti bukan sahaja bertahan dalam keadaan serba terbatas, tetapi turut berusaha mendapatkan pengiktirafan, perkhidmatan dan pembangunan yang sewajarnya.

Oleh Sitti Aisyah Orlando
(Penyelaras Tempatan untuk Lahad Datu)

5

REALITI KEHIDUPAN: MEMAHAMI KEMISKINAN DARI PENGALAMAN MENYELARAS KAJIAN LAPANGAN DI JELI, KELANTAN





Pengalaman menjalankan Kajian Kemiskinan Multidimensi (*Multidimensional Poverty Index*, MPI) di bawah inisiatif APPGM-SDG di Jeli, Kelantan, berpeluang untuk melihat isu kemiskinan dari pelbagai dimensi. Kemiskinan biasanya difahami melalui kekurangan pendapatan atau kesukaran memenuhi keperluan asas. Namun, apabila berhadapan dengan komuniti, setiap jawapan responden, terdapat kehidupan, pengalaman dan cabaran yang jauh berbeza daripada apa yang dijangkakan.

Berinteraksi dengan masyarakat Melayu dan Orang Asli berpeluang untuk memahami kepelbagaian latar belakang serta keperluan komuniti. Setiap responden mempunyai cerita kehidupan dan pengalaman tersendiri. Kajian ini bukan sekadar mengemukakan soalan dan merekodkan jawapan, tetapi turut menuntut kesediaan untuk mendengar, memahami dan menghormati pengalaman yang dikongsi. Perbualan dengan responden merupakan aspek yang sangat bernilai di mana setiap jawapan menggambarkan konteks kehidupan realiti yang mereka alami.

Realiti Kehidupan Di Sebalik Jawapan Responden

Semasa temu bual, responden memberikan jawapan ringkas tentang pekerjaan dan pendapatan. Namun, apabila perbualan diteruskan, kita dapat memahami cabaran lain yang dihadapi sekeluarga, seperti tanggungan yang ramai, pekerjaan tidak tetap, kesihatan terjejas atau kesukaran menampung perbelanjaan harian. Kemiskinan tidak boleh dinilai berdasarkan pendapatan sahaja. Pendekatan mendengar pengalaman sebenar komuniti membantu memberikan gambaran lebih menyeluruh tentang kehidupan mereka.



Daripada Mengumpul Data kepada Memahami Manusia

Setiap jawapan yang direkodkan perlu difahami dengan penuh tanggungjawab. Data yang dikumpulkan, mempunyai realiti kehidupan yang perlu ditafsirkan secara berhati-hati dan maklumat yang diperoleh menggambarkan keadaan responden dengan tepat tanpa dipengaruhi oleh andaian atau penilaian peribadi. Pengalaman ini mengajar untuk menjadi pendengar yang lebih baik, bersikap terbuka terhadap pengalaman yang berbeza dan lebih peka terhadap cabaran yang tidak dapat dilihat secara langsung. Memahami kemiskinan bukan sahaja memerlukan kemahiran teknikal dalam pengumpulan data, tetapi juga empati, kesabaran dan rasa tanggungjawab terhadap masyarakat yang terlibat.

Kesedaran dan tanggungjawab

Usaha membasmi kemiskinan tidak seharusnya berakhir apabila proses pengumpulan data selesai. Sebaliknya, dapatan kajian perlu diteliti dan diterjemahkan kepada tindakan yang bersesuaian berdasarkan keperluan komuniti. Kerjasama antara agensi kerajaan, pemimpin tempatan, organisasi masyarakat dan komuniti amat penting. Maklumat daripada kajian MPI boleh membantu membuka ruang perbincangan yang lebih terarah tentang isu yang perlu diberi keutamaan, bentuk intervensi dan usaha susulan yang diperlukan.

Bertindak Dengan Kefahaman

Nilai sebenar kajian MPI bukan hanya terletak pada maklumat yang berjaya dikumpulkan tetapi sejauh mana maklumat tersebut membantu kita memahami kehidupan masyarakat dengan lebih baik. Pengalaman ini mengukuhkan keyakinan bahawa pembangunan yang mampan bermula dengan mendengar suara komuniti, menghormati pengalaman mereka dan memastikan keperluan yang dikenal pasti diberikan perhatian dalam perancangan tindakan.





Akhirnya, di sebalik setiap data tentang kemiskinan, terdapat manusia yang wajar difahami, didengari dan diberikan peluang untuk membina kehidupan yang lebih baik. Kesedaran inilah yang menjadi pengajaran paling bermakna sepanjang menjalankan tanggungjawab sebagai penyelaras kajian MPI di Jeli, Kelantan.

Oleh Rozlan Daud
(Penyelaras Tempatan untuk Jeli)

Tahniah Diucapkan Kepada



DR. TEO SUE ANN

Pengarah,
Jabatan Advokasi Dasar Parlimen

sebagai

Profesor Adjung

Pusat Pengajian Pembangunan Ungku Aziz (UAC)
Universiti Malaya (UM)



ZOEL NG

Pengarah,
Akademi MySDG

sebagai

Penerima

Anugerah Sunway bagi
Kecemerlangan dalam Kelestarian 2026

6 MELANGKAUI ANGKA: PENGALAMAN MEMAHAMI KEMISKINAN MULTIDIMENSI DI PADANG BESAR



Apabila saya terlibat dalam kajian Indeks Kemiskinan Multidimensi (MPI) di Parlimen Padang Besar, saya semakin memahami bahawa kemiskinan tidak boleh dinilai berdasarkan pendapatan semata-mata. Di sebalik setiap jawapan soal selidik, terdapat kehidupan, tanggungjawab dan cabaran yang mungkin tidak kelihatan dari luar. Pengalaman ini mengingatkan saya bahawa kajian lapangan bukan sekadar proses mengumpulkan data, tetapi juga peluang untuk mendengar dan memahami realiti komuniti.

Kerja lapangan dijalankan dari 19 hingga 23 Oktober 2025 di lima kawasan, iaitu Titi Tinggi, Beseri, Chuping, Mata Ayer dan Santan. Seramai 50 responden terlibat dalam soal selidik berpandu yang merangkumi lima dimensi: pendidikan, kesihatan, taraf hidup, perlindungan sosial serta kesepaduan sosial dan keselamatan. Melalui proses ini, saya dapat melihat bahawa setiap isi rumah mempunyai keadaan dan keperluan yang berbeza.

Perjalanan ini turut disertai cabaran. Sesetengah penduduk berasa ragu-ragu untuk berkongsi maklumat peribadi, manakala akses ke kawasan tertentu mengambil masa dan usaha tambahan. Pengalaman tersebut mengajar saya bahawa kepercayaan tidak boleh dianggap remeh. Penerangan yang jelas, komunikasi yang mesra dan sikap menghormati kebimbangan responden amat penting. Saya juga belajar bahawa penyelidikan yang melibatkan komuniti perlu peka terhadap latar belakang, budaya dan pengalaman setiap individu.



Dapatan kajian menjadikan isu kemiskinan lebih nyata kepada saya. Sebanyak 52% responden tidak mempunyai perlindungan sosial, manakala 56% tidak mempunyai simpanan yang mencukupi untuk menampung sekurang-kurangnya tiga bulan. Selain itu, 12% dilaporkan tidak mempunyai kemahiran digital asas dan 46% tinggal di kawasan tanpa perkhidmatan kutipan sampah berjadual. Angka-angka ini menunjukkan bahawa kerentanan boleh muncul dalam pelbagai bentuk, termasuk keselamatan kewangan, akses kepada perkhidmatan dan peluang untuk menggunakan teknologi.



Pada masa yang sama, kajian ini memperlihatkan kekuatan komuniti. Semua responden menyatakan bahawa mereka mempunyai keluarga, rakan atau jiran yang boleh membantu ketika menghadapi kesusahan. Sokongan sosial ini ialah aset penting yang wajar diiktiraf dalam usaha pembangunan komuniti.

Pengalaman MPI di Padang Besar mengajar saya supaya melihat data dengan empati dan menghubungkannya dengan tindakan. Intervensi yang berkesan perlu mengambil kira keperluan sebenar isi rumah, termasuk perlindungan sosial, literasi digital, bekalan air dan pengurusan sisa. Bagi saya, nilai sebenar kajian bukan hanya pada laporan yang disiapkan, tetapi pada potensinya untuk membantu suara komuniti didengari dan mendorong perubahan yang lebih adil serta bersasar.

Oleh Muhammad Ilman Syahir Ibrahim
(Penyelaras Tempatan untuk Padang Besar)

7 TABAH DALAM KEKURANGAN, KUAT DEMI MASA DEPAN



Di sebalik senyuman seorang ibu, tersimpan seribu satu ujian yang tidak terungkap dengan kata-kata. Di sebuah rumah teres di Bukit Rambai, ada seorang ibu tunggal yang sedang berjuang meneruskan kehidupan bersama anaknya. Di sebalik ketabahan yang ditampilkan, tersimpan kisah pengorbanan, kesempitan hidup dan perjuangan seorang ibu yang tidak pernah berhenti demi memastikan anaknya terus mendapat penjagaan yang sewajarnya. Sejak kehilangan suami, beliau bergantung kepada wang faedah PERKESO peninggalan arwah sebagai sumber pendapatan utama. Namun, ujian hidupnya tidak terhenti di situ. Anak yang dibesarkannya mengalami masalah kesihatan sejak lahir, iaitu ketiadaan lubang dubur, yang memerlukan penggunaan beg stoma sepanjang hidup serta rawatan susulan secara berkala di hospital. Tanggungjawab menjaga anak menyebabkan beliau tidak dapat bekerja secara tetap kerana setiap keperluan dan rawatan anak bergantung pada perhatian serta penjagaannya.

Dalam keterbatasan hidup, beliau tidak memilih bergantung pada perhatian serta penjagaannya. Dalam keterbatasan hidup, beliau tidak memilih untuk berdiam diri. Sebaliknya, beliau mengambil inisiatif menjual jajan secara kecil-kecilan di kawasan rumah bagi menambah pendapatan keluarga. Walaupun hasil jualan tidak seberapa, itulah antara usaha yang mampu dilakukan untuk meneruskan kehidupan.



kenderaan yang dimiliki pula sudah uzur, menyebabkan beliau terpaksa bergantung pada bantuan ahli keluarga lain untuk membawa anak mendapatkan rawatan di hospital. Lebih meruntun hati, anaknya juga pernah diejek dan dipukul. Di sebalik penderitaan fizikal yang dihadapi, anak itu turut berdepan luka emosi yang tidak seharusnya ditanggung oleh seorang kanak-kanak. Sebagai seorang ibu, sudah tentu pengalaman tersebut menambahkan lagi keresahan dan kesedihan yang dipendamnya.

Kisah ini menyedarkan saya bahawa kemiskinan bukan sekadar tentang kekurangan wang, tetapi juga tentang perjuangan mendapatkan rawatan, peluang mencari rezeki dan kehidupan yang bermaruah. Pembasmian kemiskinan bukan hanya tentang menghulurkan bantuan, tetapi tentang mengembalikan harapan, meringankan beban dan memastikan tiada keluarga yang terpaksa berjuang sendirian dalam menghadapi ujian kehidupan.





Oleh Nur Aina Bahirah Japari
(Penyelaras Tempatan untuk Tangga Batu)

8

MELANGKAUI INDEKS: INTERVENSI PASCA-MPI SEBAGAI LANGKAH HADAPAN YANG BERSASAR

Perjalanan LMPI APPGM-SDG

Kajian MPI oleh APPGM-SDG merupakan satu perjalanan bersejarah yang bermula apabila UNDP melancarkan inisiatif untuk menyemak semula dan meminda Indeks Kemiskinan Multidimensi Kebangsaan (NMPI) pada tahun 2022. APPGM-SDG melalui pengalaman di lapangan telah membangunkan instrumen kajian awal MPI dengan 5 dimensi dan 24 petunjuk. Satu penerbitan telah ditulis oleh Debbie Ann Loh yang memimpin inisiatif MPI pada ketika itu.

Apabila kolaborasi Inisiatif Intervensi Dasar (*Policy Solutions Initiative*) oleh APPGM-SDG & Yayasan Hasanah diperkenalkan, saya telah menaik taraf struktur MPI APPGM-SDG dan memasukkannya ke dalam projek sebagai salah satu hasil utama di 55 lokasi. Oleh itu, kajian MPI telah dilaksanakan dengan penglibatan 2,775 isi rumah menggunakan 5 dimensi dan 27 petunjuk yang telah disemak semula. Dapatan kajian telah diterbitkan dalam dua buah buku, iaitu naratif kualitatif dalam *Wajah-Wajah Kemiskinan*, dan dapatan kuantitatif teknikal dalam I*ndeks Kemiskinan Multidimensi Tempatan (LMPI)*.

Penerbitan-penerbitan ini menonjolkan satu keperluan teras; isi rumah yang ditinjau mengulangi satu dapatan yang sama iaitu isi rumah adalah miskin dari segi akses, bukan dari segi keupayaan.

Kebanyakan mereka mempunyai pekerjaan, tanah, atau sedikit pendapatan. Namun, perjalanan ke hospital yang menelan kos RM150 di Tanjung Piai dan sehingga RM1,500 di Mukah, dokumen pengenalan diri yang hilang, atau bekalan air yang tidak stabil menggunakan pendapatan tersebut sebelum taraf hidup sempat ditingkatkan.

Disebabkan sesebuah isi rumah sering berdepan kekurangan dalam dua atau tiga dimensi secara serentak, petunjuk MPI sepatutnya berfungsi sebagai senarai semak penyampaian perkhidmatan (*service-delivery checklist*), dan bukan sekadar kad skor. Ia memperdalam kefahaman seseorang tentang deprivasi isi rumah yang terjejas bukan disebabkan oleh satu faktor sahaja, tetapi faktor-faktor yang berbilang dan multidimensi. Bagi menangani penafian ini, intervensi pasca-MPI bermakna bertindak berdasarkan apa yang didedahkan oleh indeks tersebut, melalui tiga cara yang saling berkait.



Projek pemulihan air minuman, inisiatif sasaran pasca MPI di KOA Patah Jelutong Pahang.

Program tersasar dan pakej sokongan berasaskan MPI

Langkah pertama adalah memadankan profil deprivasi setiap isi rumah dengan pakej sokongan yang ditetapkan. Isi rumah yang lemah dalam dimensi kesihatan dan taraf hidup memerlukan sokongan pengangkutan untuk rawatan berkala serta pembaikan air atau sanitasi. Isi rumah yang lemah dalam pendidikan dan perlindungan sosial pula memerlukan bantuan pengangkutan sekolah, pendaftaran dokumen, serta penyertaan dalam skim simpanan atau perlindungan.

Pakej-pakej ini sepatutnya dibina daripada 27 petunjuk, disampaikan oleh agensi yang bertanggungjawab bagi setiap petunjuk tersebut, dan diselaraskan melalui satu fail kes tunggal. Isi rumah yang mengalami deprivasi paling tegar dan bertindih perlu dibantu terlebih dahulu, dan setiap pakej mesti menyatakan bentuk kelulusan penamatan. Data terperinci (*granular data*) juga penting untuk peruntukan dana: komuniti yang terlepas daripada statistik kebangsaan hanya boleh diberi keutamaan jika deprivasi mereka dapat dilihat dengan jelas.



Perbincangan LMPI pelbagai peringkat telah membawa kepada impak dasar terhadap rangka kerja pengukuran kemiskinan di peringkat kebangsaan (MPI-EPU).

Intervensi keluarga dan kejiranan
Kemiskinan dilalui oleh individu dalam keluarga, jadi sokongan harus sesuai dengan setiap orang. Di dalam sesebuah rumah, seorang anak mungkin berhenti sekolah kerana tiada pengangkutan, seorang belia mungkin tidak diawasi di rumah flat yang sempit, seorang ibu atau bapa mungkin bekerja tanpa perlindungan KWSP atau PERKESO, dan seorang datuk atau nenek mungkin kekurangan kad yang membolehkan bantuan diakses. Kajian ini menghubungkan penyalahgunaan dadah kepada jurang dalam pekerjaan, bantuan kerajaan, ikatan keluarga, dan kepimpinan komuniti, sekali gus menunjukkan bahawa kemudaratan sedemikian berpunca daripada pelbagai faktor bersama dan tidak boleh diselesaikan oleh satu agensi sahaja.

Oleh itu, pelan keluarga perlu menetapkan sasaran bagi setiap ahli: sokongan asrama atau pengangkutan untuk anak, kemahiran dan aktiviti selamat untuk belia, pendapatan dan perlindungan untuk orang dewasa yang bekerja, serta dokumentasi, alat bantuan, dan penjagaan untuk saudara mara yang warga emas atau OKU. Ibu tunggal dan penjaga anak-anak OKU, yang memikul beban paling berat, turut memerlukan perkhidmatan penjagaan anak dan sokongan sementara (*respite support*)

Tindakan peringkat kejiranan juga mesti berjalan seiring, seperti penyelenggaraan lif berdana di rumah flat PPR, pembersihan sampah berjadual di kawasan pinggir bandar, kepimpinan komuniti yang aktif, serta pembersihan gotong-royong persediaan banjir yang sememangnya sudah diamalkan oleh komuniti. Program pemerkasaan kejiranan juga merupakan sebahagian daripada penyelesaian pasca-MPI untuk keluarga yang mewujudkan rasa bahawa pemimpin kejiranan adalah tempat untuk mereka bersandar.

Intervensi jangka pendek, sederhana, dan panjang
Reformasi dasar bergerak perlahan dan kadang-kala bergenang atas pelbagai sebab. Jadi langkah-langkah interim mesti menampung isi rumah sementara menunggu dasar berkuat kuasa. **Intervensi jangka pendek**, dalam tempoh satu tahun, adalah tidak mahal dan mampu membuka hak sedia ada seperti kempen pendaftaran sijil kelahiran, kad pengenalan, dan pendaftaran OKU; baucar pengangkutan untuk rawatan dialisis, kemoterapi, dan persekolahan; pembaikan kecil, seperti tangki air yang dipulihkan dalam projek perintis Kampung Patah Jelutong; serta dana kecemasan untuk isi rumah yang terjejas akibat banjir.

Intervensi jangka sederhana, dalam tempoh satu hingga tiga tahun, membina keupayaan melalui klinik bergerak, perumahan transit berdekatan sekolah, perkhidmatan pengutipan sampah berkontrak, skim perlindungan sukarela untuk petani, nelayan, dan pekerja tidak formal yang lain, pembiayaan penyelenggaraan lif PPR, serta program pemerkasaan berdana.

Intervensi dan penyelesaian dasar jangka panjang, dalam RMK-13 (2026-2030), belanjawan tahunan atau seterusnya, menangani jurang struktur seperti jalan raya, jambatan, sistem air, dan grid elektrik seperti jurang pengagihan di Tenom. MPI Kebangsaan & LMPI sepatutnya diterapkan dalam reka bentuk dasar dan pengagihan sumber dengan bukti-bukti yang dikumpul daripada intervensi jangka pendek dan sederhana.

Langkah Hadapan
LMPI telah menunjukkan siapa dan di mana berlaku deprivasi. Langkah seterusnya adalah menganggap setiap dimensi sebagai komitmen penyampaian, pakej yang dinamakan, agensi yang dipertanggungjawabkan, intervensi peringkat keluarga, serta garis masa yang berterusan hingga 2030 dan seterusnya. Kemajuan sepatutnya dipantau dengan meletakkan skor baharu kepada isi rumah pada setiap tahun, supaya bantuan mengikut keperluan sebenar dan bukannya sekadar urusan kertas kerja.


Post-MPI programme in Pulau Tigabu Sabah

Oleh Paniirselvam Jayaraman
(Jabatan Solusi Dasar)

09 7 OKTOBER 2026



APPGM-SDG MELANCARKAN 16 LAPORAN PEMETAAN ISU KAWASAN PARLIMEN 2026: ANGKAT SUARA AKAR UMBI DENGAN ENAM TEMA UTAMA PEMBANGUNAN MAMPAN

APPGM-SDG secara rasminya melancarkan acara tahunan utamanya di Bangunan Parlimen Malaysia. Majlis peluncuran tersebut telah dirasmikan oleh YB Datuk Seri Dr. Zaliha Mustafa, Ahli Parlimen Sekijang merangkap Pengerusi Kelab Penyokong Kerajaan (BBC), dengan dihadiri oleh YB Puan Isnaraissah Munirah Majilis @ Fakharudy, Pengerusi Ahli Jawatankuasa APPGM-SDG, Ahli-ahli Parlimen Dewan Rakyat dan Dewan Negara, serta wakil-wakil kementerian, agensi kerajaan dan organisasi masyarakat sivil.

Fokus Utama: Dapatan Pemetaan Isu Kawasan Parlimen 2026

Kajian lapangan pemetaan isu merupakan asas dan keutamaan tahunan APPGM-SDG dalam membawa realiti serta suara komuniti akar umbi ke peringkat tertinggi. APPGM-SDG menjalankan kajian lapangan untuk mengenal pasti isu-isu berkaitan SDG atau matlamat pembangunan mampan di 16 kawasan parlimen di seluruh Malaysia pada tahun 2026.

Hasil dapatan mengetengahkan 6 isu utama yang dihadapi komuniti-komuniti di peringkat akar umbi. 3 merupakan isu berulang yang diperolehi pada tahun 2026 dan 2025. Isu yang pertama adalah ketersediaan infrastruktur dan kemudahan asas dan awam. Isu yang kedua adalah keperluan sokongan sosio-ekonomi bagi golongan nelayan dan petani. Isu yang ketiga adalah perlunya pengukuhan peniaga kecil setempat dan ekonomi tempatan.

Terkini, 3 isu berbangkit muncul daripada kajian lapangan tahun ini. Isu yang pertama adalah kemerosotan mendadak alam sekitar dan perubahan iklim. Isu yang kedua adalah jurang dalam komunikasi dua hala antara pihak tadbir urus dan komuniti akar umbi. Isu yang ketiga adalah pengabaian dan keterbelakangan pembangunan berhubung warisan, seni dan identiti budaya.

Pihak APPGM-SDG berharap isu-isu ini akan mendapat perhatian pembuat dasar dan kerajaan, serta mendorong pengambilan tindakan oleh semua pihak bertanggungjawab agar setiap isu yang dihadapi komuniti akar umbi dapat diselesaikan.



Pengukuhan Pembangunan Kapasiti & Kajian Kemiskinan Multidimensi (LMPI)

Selain 16 Laporan Pemetaan Isu Parlimen 2026, APPGM-SDG turut melancarkan dua siri penerbitan penting lain:

1. **Kompilasi Laporan Bengkel Pembangunan Kapasiti Kawasan Parlimen 2025 (Jilid 1–6):** Sebanyak 28 Bengkel Pembangunan Kapasiti telah dilaksanakan melibatkan 32 kawasan Parlimen sepanjang Februari 2025 hingga Mac 2026 dengan penyertaan seramai 728 peserta, termasuk 26 peserta yang terdiri daripada Pegawai Daerah, Ketua Penolong Pegawai Daerah dan Penolong Pegawai Daerah. Pelbagai wakil kementerian, agensi dan pihak berkepentingan juga hadir. Bengkel ini menjadi platform untuk memperkukuh pemahaman berkaitan Matlamat Pembangunan Mampan (SDG) serta membentuk cadangan penyelesaian terhadap isu setempat berdasarkan konteks setiap kawasan. Sebanyak 120 cadangan penyelesaian telah dikenalpasti sepanjang pelaksanaan bengkel.

   Dapatan bengkel menunjukkan pelbagai isu pembangunan setempat yang merangkumi aspek sosial, ekonomi, alam sekitar serta tadbir urus dan

kerjasama. Di samping menonjolkan kepentingan kerjasama antara Parlimen, Pejabat Daerah, agensi kerajaan, pihak berkuasa tempatan dan komuniti. Pendekatan bengkel memberi penegasan kepada potensi dan aset tempatan yang dapat dimanfaatkan bagi menyokong pembangunan komuniti. Bengkel Pembangunan Kapasiti bukan hanya mengenalpasti isu. Tetapi menjadi titik mula untuk menterjemahkan isu dan potensi setempat kepada cadangan, tindakan dan impak yang lebih bermakna kepada komuniti.

2. **Laporan Indeks Kemiskinan Multidimensi Setempat (LMPI):** Penerbitan Laporan kajian Indeks Kemiskinan Multidimensi Setempat (LMPI) menawarkan perspektif setempat untuk memahami bagaimana kemiskinan dan kerentanan dialami di seluruh Malaysia. LMPI dibangunkan melalui Inisiatif Intervensi Dasar, sebuah usaha sama antara APPGM-SDG, Yayasan Hasanah dan Kementerian Kewangan Malaysia. LMPI melengkapi Indeks Kemiskinan Multidimensi Nasional Malaysia dengan menghubungkan perspektif makro di peringkat nasional dengan realiti mikro isi rumah dan komuniti. LMPI meneliti bentuk deprivasi yang dialami oleh komuniti dalam konteks setempat serta menghubungkan pengukuran kemiskinan dengan tindakan dasar yang lebih bersasar.

   LMPI bukan sekadar satu lagi kaedah untuk mengukur kemiskinan, tetapi merupakan platform bukti untuk tindakan. Dengan mengenal pasti bentuk deprivasi yang dialami isi rumah, bagaimana deprivasi tersebut bertindih serta bagaimana coraknya berbeza mengikut konteks setempat, kajian ini berhasrat untuk menyokong perancangan dan pengagihan bajet pada pelbagai peringkat, daripada peringkat makro hingga mikro, termasuk bagi intervensi peringkat negeri dan intervensi peringkat daerah yang lebih bersasar. Kajian ini juga berhasrat untuk memperkukuh kerjasama antara institusi dan komuniti serta menyumbang kepada penambahbaikan berterusan dalam pengukuran kemiskinan multidimensi di Malaysia.



Komitmen Menterjemah Data Kepada Tindakan Dasas

Dalam ucaptamanya, YB Datuk Seri Dr. Zaliha Mustafa menegaskan bahawa pembangunan mampan perlu bermula daripada pemahaman yang tepat terhadap realiti masyarakat. Beliau berharap agar dapatan dan laporan yang diterbitkan ini dijadikan rujukan penting dalam pengagihan bajet serta pembentukan dasar kerajaan di peringkat daerah, negeri, mahupun nasional.

Sementara itu, YB Puan Isnaraissah Munirah Majilis menekankan bahawa relevannya APPGM-SDG adalah memastikan isu-isu yang dikenal pasti di lapangan terus disusuli dengan tindakan bersasar oleh Ahli-ahli Parlimen, kementerian, dan agensi berkaitan demi memastikan prinsip "Tiada Siapa yang Ketinggalan" dapat direalisasikan.

Kompilasi Laporan Pemetaan Isu Kawasan Parlimen 2026



Kompilasi Laporan Bengkel Pembangunan Kapasiti Kawasan Parlimen 2025



Laporan Indeks Kemiskinan Multidimensional Setempat (LMPI)

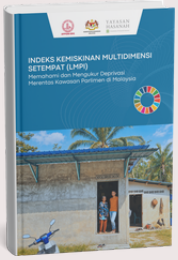

Dengan kerjasama

YAYASAN HASANAH

Oleh Dr. Teo Lee Ken & Paniirselvam Jayaraman
(Jabatan Penyelarasan Kawasan Parlimen dan Solusi Dasar)

10 21 OKTOBER 2026



MENGGARIS HALA TUJU 2027–2030: JAWATANKUASA APPGM-SDG BERSIDANG DI PARLIMEN

Jawatankuasa APPGM-SDG telah mengadakan mesyuarat di Parlimen Malaysia bagi meneliti perkembangan semasa organisasi, menilai kedudukan kewangan serta membincangkan hala tuju strategik bagi tahun-tahun akan datang. Mesyuarat ini telah menghimpunkan:

1. YB Puan Isnaraissah Munirah Majilis @ Fakharudy *(Pengerusi; Ahli Parlimen Kota Belud)*
2. YB Datuk Zahari Kechik *(Setiausaha; Ahli Parlimen Jeli)*
3. YB Tuan Rushdan Rusmi *(Ahli Jawatankuasa; Ahli Parlimen Padang Besar)*
4. YB Puan Young Syefura Othman *(Ahli Jawatankuasa; Ahli Parlimen Bentong)*
5. YB Puan Rodziah Ismail *(Ahli Jawatankuasa; Ahli Parlimen Ampang)*
6. YB Tuan Oscar Ling Chai Yiew *(Ahli Jawatankuasa; Ahli Parlimen Miri)*
7. YB Senator Dr. Jufitri Joha *(Ahli Jawatankuasa; Ahli Dewan Rakyat)*

Mesyuarat ini menjadi platform penting bagi Jawatankuasa untuk menilai perkembangan inisiatif yang sedang dilaksanakan, meneliti keutamaan organisasi serta membincangkan aspek kelestarian kewangan dan pendekatan strategik yang diperlukan bagi mencapai matlamat yang telah ditetapkan. Perbincangan turut memberi tumpuan kepada persediaan organisasi bagi tahun-tahun akan datang serta pelan hala tuju jangka panjang untuk memandu pelaksanaan gerak kerja APPGM-SDG bagi tempoh 2027 hingga 2030.



Melalui perbincangan tersebut, Jawatankuasa menegaskan kepentingan perancangan kewangan yang mantap, tadbir urus yang berkesan serta penyelarasan strategik bagi memastikan kesinambungan dan keberkesanan program serta inisiatif APPGM-SDG. Perancangan yang berorientasikan masa hadapan juga penting bagi memastikan usaha organisasi dalam menangani isu-isu setempat dan menyokong pembangunan berteraskan komuniti dapat diteruskan secara mampan.

Seiring dengan usaha APPGM-SDG untuk memperkukuh penyetempatan Matlamat Pembangunan Mampan (SDG), penglibatan seperti ini memainkan peranan penting dalam menyelaraskan keutamaan organisasi dengan misinya untuk memperkukuh penglibatan parlimen, memperluas kerjasama pelbagai pihak berkepentingan serta menterjemahkan matlamat SDG kepada tindakan yang bermakna di peringkat komuniti.

Melalui kerjasama berterusan, akauntabiliti dan perancangan strategik, APPGM-SDG kekal komited untuk membangunkan komuniti yang lebih inklusif, mampan dan berdaya tahan di seluruh Malaysia.



Oleh Arissa Syuhada Shahril
(Jabatan Ketua Sekretariat)



Kami ingin merakamkan setinggi-tinggi penghargaan kepada Ahli-ahli Parlimen di atas kerjasama dan komitmen yang tidak berbelah bahagi. Sepanjang bulan ini, APPGM-SDG telah berpeluang untuk mengadakan sesi libat urus di pelbagai kawasan parlimen melalui pelbagai mesyuarat dan acara. Kejayaan ini dicapai hasil daripada usaha dedikasi antara Ahli-ahli Parlimen dan APPGM-SDG. Kami amat menghargai sinergi antara dasar dan tindakan akar umbi ini, dan kami berharap dapat terus memperkukuh kerjasama ini demi memajukan Matlamat Pembangunan Mampan di seluruh Malaysia.

BACA KISAH RAKAN SOLUSI DI MEDIA









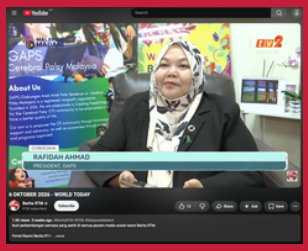

APPGM-SDG

Persatuan Promosi Matlamat Pembangunan Lestari
(PPM-023-14-07012020)

A-1-10, Blok A, Pusat Perniagaan Seksyen 8, Jalan Sg. Jernih 8/1,
46050 Petaling Jaya, Selangor.

secretariat@appgm-sdg.com

https://www.facebook.com/APPGMSDGMY

https://appgm-sdg.com/